

RELATÓRIO MENSAL DE ATIVIDADES

MODELATTO PRÉ-MOLDADOS LTDA.

PROCESSO Nº 5049247-94.2023.8.21.0001/RS
1º Juízo da Vara Regional Empresarial de Porto Alegre/ RS

OUTUBRO - 2023

ÍNDICE

1. Introdução	3
1.1 – Cronograma processual	4
1.2 – Da estrutura societária e organizacional – atividade empresarial	5
1.3 – Resumo processual	6
1.4 – Demandas pendentes de julgamento	7
2 – Plano de recuperação judicial	8
3 – Situação Operacional da empresa	9
3.1 – Quadro de funcionários	10
3.2 – Quadro Econômico	11
3.2.1 – Da análise vertical do Balanço	11
3.2.2 – Da análise vertical do DRE	12
3.2.3 – Dados Econômicos	13
3.2.4 – Da Composição do Passivo	14
3.3 – Credores Submetidos ao Processo de RJ	15/16
3.4 – Dívidas Fiscais	17
4. Análises e Resultados Econômicos	18
4.1 – Dados Balancetes Mensais Ativos e Passivos	18
4.2 – Índices de Liquidez	19/21
4.3 – Índices de Rentabilidade	23
5. Conclusões	24



1. INTRODUÇÃO

- Trata-se de pedido de recuperação judicial proposto em 09.05.2023 pela empresa Modelatto Pré-Moldados Ltda. O referido processo está tramitando sob o nº 5004599-88.2023.8.24.0019 perante o juízo da Vara Regional de Recuperações Judiciais, Falências e Concordatas da Comarca de Concórdia - SC.
- O presente Relatório reúne de forma sintética as informações operacionais, financeiras, econômicas e processuais, limitada às informações disponibilizadas, não exaustivas, da Recuperação Judicial da empresa Modelatto Pré-Moldados Ltda., em atenção ao disposto no art. 22, II, c, da Lei 11.101/05.
- As informações prestadas pela Administradora Judicial são extraídas da análise dos dados fornecidos mensalmente pela Recuperanda, bem como de reuniões com os procuradores e representantes das empresas.





1.1. Cronograma Processual

DATA	EVENTO	LOCALIZAÇÃO AUTOS
09/05/2023	Ajuizamento do pedido de Recuperação Judicial	Evento 1
15/05/2023	Laudo de Constatação Prévia (Art. 51-A, LREF)	Evento 13
18/05/2023	Decisão de deferimento do processamento da RJ (Art. 52, LREF)	Evento 15
19/05/2023	Termo do Administrador Judicial (Art. 33, LREF)	Evento 31
30/05/2022	Publicação do Edital de deferimento (Art. 52, §1º, LREF)	Evento 47
30/05/2022	Publicação do Edital com a Relação de Credores (Art. 7º § 1º, LREF)	Evento 47
11/07/2023	Apresentação do Plano de Recuperação Judicial (Art. 53, LREF)	Evento 131
07/08/2023	Relatório do AJ sobre o Plano de Recuperação Judicial	Evento 137
07/08/2023	Relatório de Verificação de Crédito	Evento 137
17/08/2023	Homologação do Quadro Geral de Credores (Art. 7º § 2º, LREF)	Evento 141
15/09/2023	Edital sobre o Plano de Recuperação Judicial (Art. 53, parágrafo único, LREF)	Evento 149
02/10/2023	Publicação do Edital com a Relação de Credores (Art. 7º § 2º, LREF)	Evento 158
27/11/2023	Edital de Convocação para Assembleia-Geral de Credores	Evento 202



1.2. Da Estrutura Societária e Organizacional – Atividade Empresarial

A requerente narra no pedido inicial que suas atividades foram iniciadas no ano de 2020, na cidade de Concórdia/SC, tendo como objeto social a construção de edifícios, incluindo reformas, manutenções correntes, complementações e alterações de edifícios de qualquer natureza. Além disso, relata que inicialmente a atividade teve como foco pré-fabricados (“pré-moldados”) em sua grande maioria para utilização em construções civis voltadas ao agronegócio, como aviários, pocilgas (chiqueiros), compost barns, entre outros.

A composição societária da empresa está dividida entre os seguintes sócios, conforme informação retirada do contrato social da empresa:

N. ORDEM	SÓCIOS	QUOTAS		VALORES
1	FABIO RODRIGO MULLER	70.000	R\$	70.000,00
2	RAFAEL FILIPE ZUQUI	70.000	R\$	70.000,00
3	DOUGLAS ALBIERO	70.000	R\$	70.000,00
	TOTAL	210.000	RS	210.000,00



1.3. Resumo Processual

De acordo com o pedido inicial, a empresa recuperanda apontou como causas da crise os seguintes acontecimentos:

- Período de retração econômica do agronegócio, principalmente frente ao contexto político e econômico nacional e internacional, com destaque para a guerra entre Ucrânia e Rússia, bem como das disputas políticas para as eleições de 2022;
- Diminuição drástica de faturamento, justificada pela diminuição da procura por obras voltadas ao agronegócio; e,
- Elevado custo fixo e acúmulo de dívidas, que resultam principalmente do expressivo investimento de expansão de sua estrutura, realizado em 2021.



1.4. Demandas Pendentes de Julgamento

Atendendo a dispositivo sugerido pelo CNJ, especialmente no que se refere a necessidade de identificação de demandas que podem gerar obstáculos no andamento do feito.

Nesta seara não identificou qualquer incidente ou feito que necessite certa urgência na avaliação e julgamento.



2. PLANO DE RECUPERAÇÃO JUDICIAL

Em relação a apresentação do Plano de Recuperação Judicial a Administração Judicial informa que a empresa recuperanda apresentou o Plano de Recuperação Judicial ao Evento 131 dos autos, isto é, tempestivamente, acompanhado dos seus respectivos laudos, conforme os termos do art. 53 da Lei 11.101 de 2005.

Ademais, a Administração Judicial apresentou relatório sobre o PRJ exposto, bem como, apresentou Relatório de Verificação de Créditos, todos juntados em anexo ao Evento 137. Ainda, fora informada a relação de credores para fins de publicação do Edital do §2º do art. 7º da LREF.

Posteriormente, houve a publicação do Edital do parág. Único do art. 53 da Lei 11.101 de 2005, o qual informa que os credores tem o prazo de 30 dias para eventuais objeções ao Plano de Recuperação Judicial apresentado. Durante o prazo, foram apresentadas objeções ao plano de Recuperação Judicial, tendo sido finalizado o prazo previsto em Edital. Foi publicado Edital de Convocação para Assembleia-Geral de Credores em Evento 202.



3. SITUAÇÃO OPERACIONAL DA EMPRESA MODELATTO PRÉ-MOLDADOS

As informações operacionais foram obtidas através dos documentos disponibilizados pela empresa recuperanda, em cumprimento ao disposto no art. 52, IV da Lei 11.101/05.

Desta forma, trata-se o presente relatório da análise das informações contábeis disponibilizadas, considerando o mês de outubro de 2023.



3.1. DO QUADRO DE FUNCIONÁRIOS

Em relação ao quadro de funcionários, a empresa recuperanda informou que no mês de outubro readequou seu quadro de colaboradores e agora conta com 24 funcionários ativos.



3.2. DO QUADRO ECONÔMICO DA EMPRESA

3.2.1 Da Análise vertical do Balanço Patrimonial

BALANÇO PATRIMONIAL	01/2023	02/2023	03/2023	04/2023	05/2023	06/2023	07/2023	08/2023	09/2023	10/2023	Varição do mês
ATIVO	7.060.594,38	7.097.014,22	7.126.930,15	7.008.121,92	7.424.529,00	7.629.993,37	7.426.997,90	7.292.432,49	7.297.261,00	7.070.116,88	-3,11%
<u>ATIVO CIRCULANTE</u>	2.941.891,97	3.024.760,52	3.088.857,19	2.986.655,53	3.446.403,04	3.699.619,46	3.542.753,78	3.454.318,16	3.505.276,46	3.324.262,13	-5,16%
DISPONIBILIDADE	47.587,01	(24.797,50)	102.576,50	(17.751,16)	13.629,84	(13.816,17)	85.529,21	8.110,50	60.226,89	115.132,48	91,16%
CLIENTES	20.169,31	112.488,59	20.169,31	20.169,31	302.204,03	458.811,97	28.569,31	27.569,31	19.169,31	23.827,23	24,30%
ADTO FORNE E EMPREGADOS	46.637,00	32.559,72	33.196,57	2.995,20	6.910,00	7.566,53	2.900,00	(7.116,91)	125,00	72.853,06	58182,45%
ESTOQUES	1.986.639,47	2.117.986,91	2.162.355,91	2.204.714,66	2.347.343,04	2.470.741,00	2.649.439,13	2.649.439,13	2.649.439,13	2.336.133,23	-11,83%
TRIBUTOS A RECUPERAR	1.871,67	1.885,29	2.401,39	2.083,06	1.871,67	1.871,67	1.871,67	1.871,67	1.871,67	1.871,67	0,00%
OUTROS CRÉDITOS	838.987,51	784.637,51	768.157,51	774.444,46	774.444,46	774.444,46	774.444,46	774.444,46	774.444,46	774.444,46	0,00%
<u>ATIVO NÃO CIRCULANTE</u>	4.118.702,41	4.072.253,70	4.038.072,96	4.021.466,39	3.978.125,96	3.930.373,91	3.884.244,12	3.838.114,33	3.791.984,54	3.745.854,75	-1,22%
INVESTIMENTOS	150.731,11	150.731,11	150.731,11	151.469,62	155.881,33	155.881,33	155.881,33	155.881,33	155.881,33	155.881,33	0,00%
IMOBILIZADO	3.967.971,30	3.921.522,59	3.887.341,85	3.869.996,77	3.822.244,63	3.774.492,58	3.728.362,79	3.682.233,00	3.636.103,21	3.589.973,42	-1,27%
PASSIVO	7.060.594,38	7.097.014,22	7.126.930,15	7.008.121,92	7.424.529,00	7.629.993,37	7.426.997,90	7.292.432,49	7.297.261,00	7.070.116,88	-3,11%
<u>PASSIVO CIRCULANTE</u>	6.054.381,59	6.436.331,29	6.661.725,09	6.809.968,11	7.148.899,78	7.456.747,21	6.754.442,67	6.742.889,86	6.799.051,77	6.562.377,98	-3,48%
SALARIOS E OBRIGAÇÕES SOCIAIS	552.986,21	615.138,91	682.024,57	701.229,41	862.191,80	858.573,91	955.147,87	914.350,98	883.818,14	829.173,20	-6,18%
OBRIGAÇÕES FISCAIS	419.070,56	433.457,82	457.730,30	467.386,82	488.353,52	522.856,47	555.971,50	733.181,64	800.097,28	832.919,57	4,10%
FORNECEDORES	907.393,66	924.653,97	887.095,62	866.105,28	834.480,36	852.737,38	819.259,01	810.390,74	807.304,25	794.386,80	-1,60%
ADTO CLIENTES	2.663.075,09	2.728.425,09	3.013.238,09	3.042.753,36	3.022.037,09	3.089.829,09	2.125.891,04	1.996.602,04	3.223.162,17	3.030.504,47	-5,98%
EMPRÉSTIMOS E FINANCIAMENTOS	882.516,60	947.468,59	818.262,01	885.907,87	953.423,26	1.020.938,65	1.104.070,12	1.094.261,33	1.084.669,93	1.075.393,94	-0,86%
OUTROS VALORES	629.339,47	787.186,91	803.374,50	846.585,37	988.413,75	1.111.811,71	1.194.103,13	1.194.103,13	0,00	0,00	0,00%
<u>PASSIVO NÃO CIRCULANTE</u>	3.407.254,39	3.332.343,62	3.655.753,93	3.587.201,80	3.512.853,05	3.438.504,30	3.364.155,55	3.364.155,55	3.364.155,55	3.364.155,55	0,00%
EMPRÉSTIMOS E FINANCIAMENTOS	3.407.254,39	3.332.343,62	3.655.753,93	3.587.201,80	3.512.853,05	3.438.504,30	3.364.155,55	3.364.155,55	3.364.155,55	3.364.155,55	0,00%
<u>PATRIMÔNIO LÍQUIDO</u>	(2.401.041,60)	(2.671.660,69)	(3.190.548,87)	(3.389.047,99)	(3.237.223,83)	(3.265.258,14)	(2.691.600,32)	(2.814.612,92)	(2.865.946,32)	(2.856.416,65)	-0,33%
CAPITAL SOCIAL INTEGRALIZADO	270.000,00	270.000,00	270.000,00	270.000,00	270.000,00	270.000,00	270.000,00	270.000,00	270.000,00	270.000,00	0,00%
RESERVA DE LUCROS	(2.671.041,60)	(2.941.660,69)	(3.460.548,87)	(3.659.047,99)	(3.507.223,83)	(3.535.258,14)	(2.961.600,32)	(3.084.612,92)	(3.135.946,32)	(3.126.416,65)	-0,30%





3.2. DO QUADRO ECONÔMICO DA EMPRESA

3.2.2 Da Análise vertical do Demonstrativo de Resultado do Exercício

DEMONSTRATIVO DE RESULTADO DO EXERCÍCIO	01/2023	A/V	02/2023	A/V	03/2023	A/V	04/2023	A/V	05/2023	A/V	06/2023	A/V	07/2023	A/V	08/2023	A/V	09/2023	A/V	10/2023	A/V	TOTAL DO PERÍODO	A/V
Receita Operacional Bruta	260.163,01	100,00%	166.402,57	100,00%	173.120,38	100,00%	99.000,00	100,00%	612.207,99	100,00%	336.607,94	100,00%	869.349,68	100,00%	320.000,00	36,81%	300.203,00	93,81%	432.208,31	135,07%	3.569.262,88	100,00%
Total das Receitas	260.163,01	100,00%	166.402,57	100,00%	173.120,38	100,00%	99.000,00	100,00%	612.207,99	100,00%	336.607,94	100,00%	869.349,68	100,00%	320.000,00	36,81%	300.203,00	93,81%	432.208,31	135,07%	3.569.262,88	100,00%
(-) Deduções das Receitas	(17.464,09)	-6,71%	(9.824,95)	-5,90%	(11.337,52)	-6,55%	(5.593,50)	-5,65%	(34.763,94)	-5,68%	(21.384,43)	-6,35%	(55.726,95)	-6,41%	(18.080,00)	-2,08%	(16.858,92)	-5,27%	(24.419,76)	-7,63%	(215.454,06)	-6,04%
Receita Líquida	242.698,92	93,29%	156.577,62	94,10%	161.782,86	93,45%	93.406,50	94,35%	577.444,05	94,32%	315.223,51	93,65%	813.622,73	93,59%	301.920,00	34,73%	283.344,08	88,55%	407.788,55	127,43%	3.353.808,82	93,96%
Custo das Mercadorias e Serviços	(457.857,24)	-175,99%	(312.113,98)	-187,57%	(289.938,19)	-167,48%	(144.085,78)	-145,54%	(226.342,67)	-36,97%	(305.798,41)	-90,85%	(157.136,67)	-18,08%	(170.338,52)	-19,59%	(149.182,50)	-46,62%	(290.830,89)	-90,88%	(2.503.624,85)	-70,14%
Lucro Bruto	(215.158,32)	-82,70%	(155.536,36)	-93,47%	(128.155,33)	-74,03%	(50.679,28)	-51,19%	351.101,38	57,35%	9.425,10	2,80%	656.486,06	75,51%	131.581,48	15,14%	134.161,58	41,93%	116.957,66	36,55%	850.183,97	23,82%
(-) Despesas Operacionais	(166.795,94)	-64,11%	(115.259,02)	-69,27%	(377.448,48)	-218,03%	(172.216,16)	-173,96%	(199.935,20)	-32,66%	(108.473,36)	-32,23%	(82.828,24)	-9,53%	(254.594,08)	-29,29%	(145.672,66)	-45,52%	(107.427,99)	-33,57%	(1.730.651,13)	-48,49%
Despesas Comerciais	0,00	0,00%	0,00	0,00%	0,00	0,00%	0,00	0,00%	0,00	0,00%	0,00	0,00%	0,00	0,00%	(175.655,17)	-20,21%	(52.907,09)	-16,53%	(18.846,27)	-5,89%	(247.408,53)	-6,93%
Despesas Administrativas	(141.786,84)	-54,50%	(102.116,38)	-61,37%	(147.460,44)	-85,18%	(158.504,19)	-160,11%	(188.153,77)	-30,73%	(94.293,34)	-28,01%	(78.107,15)	-8,98%	(78.187,80)	-8,99%	(88.095,43)	-27,53%	(85.332,42)	-26,67%	(1.162.037,76)	-32,56%
Despesas Tributárias	(1.525,54)	-0,59%	(330,97)	-0,20%	(2.158,59)	-1,25%	(942,71)	-0,95%	(7.190,19)	-1,17%	(5.953,72)	-1,77%	(283,45)	-0,03%	0,00	0,00%	(496,95)		(326,96)		(19.209,08)	-0,54%
Despesas Financeiras	(23.483,56)	-9,03%	(12.811,67)	-7,70%	(227.829,45)	-131,60%	(12.769,26)	-12,90%	(4.591,24)	-0,75%	(8.226,30)	-2,44%	(4.437,64)	-0,51%	(751,11)	-0,09%	(4.173,19)	-1,30%	(2.922,34)	-0,91%	(301.995,76)	-8,46%
Resultado Operacional Líquido	(381.954,26)	-146,81%	(270.795,38)	-162,74%	(505.603,81)	-292,05%	(222.895,44)	-225,15%	151.166,18	24,69%	(99.048,26)	-29,43%	573.657,82	65,99%	(123.012,60)	-14,15%	(11.511,08)	-3,60%	9.529,67	2,98%	(880.467,16)	-24,67%
Receitas Não Operacionais	0,00	0,00%	185,29	0,11%	569,65	0,33%	22.538,48	22,77%	4.411,71	0,72%	14,72	0,00%	0,00	0,00%	0,00	0,00%	0,00	0,00%	0,00	0,00%	27.719,85	0,78%
Resultado antes IRPJ e CSSL	(381.954,26)	-146,81%	(270.610,09)	-162,62%	(505.034,16)	-291,72%	(200.356,96)	-202,38%	155.577,89	25,41%	(99.033,54)	-29,42%	573.657,82	65,99%	(123.012,60)	-14,15%	(11.511,08)	-3,60%	9.529,67	2,98%	(852.747,31)	-23,89%
IRPJ e CSSL	0,00	0,00%	0,00	0,00%	(13.854,02)	-8,00%	0,00	0,00%	0,00	0,00%	(26.278,10)	-7,81%	0,00	0,00%	0,00	0,00%	(39.822,32)	-12,44%	0,00	0,00%	(79.954,44)	-2,24%
LUCRO DO EXERCÍCIO	(381.954,26)	-146,81%	(270.610,09)	-162,62%	(518.888,18)	-299,73%	(200.356,96)	-202,38%	155.577,89	25,41%	(125.311,64)	-37,23%	573.657,82	65,99%	(123.012,60)	-14,15%	(51.333,40)	-16,04%	9.529,67	2,98%	(932.701,75)	-26,13%



3.2. DO QUADRO ECONÔMICO DA EMPRESA

3.2.3 Dados econômicos

É possível observar uma mudança do quadro econômico da empresa nos últimos meses, conforme gráfico que segue do período analisado, tendo ocorrido aumento nas receitas, no entanto, o lucro líquido continua baixo.

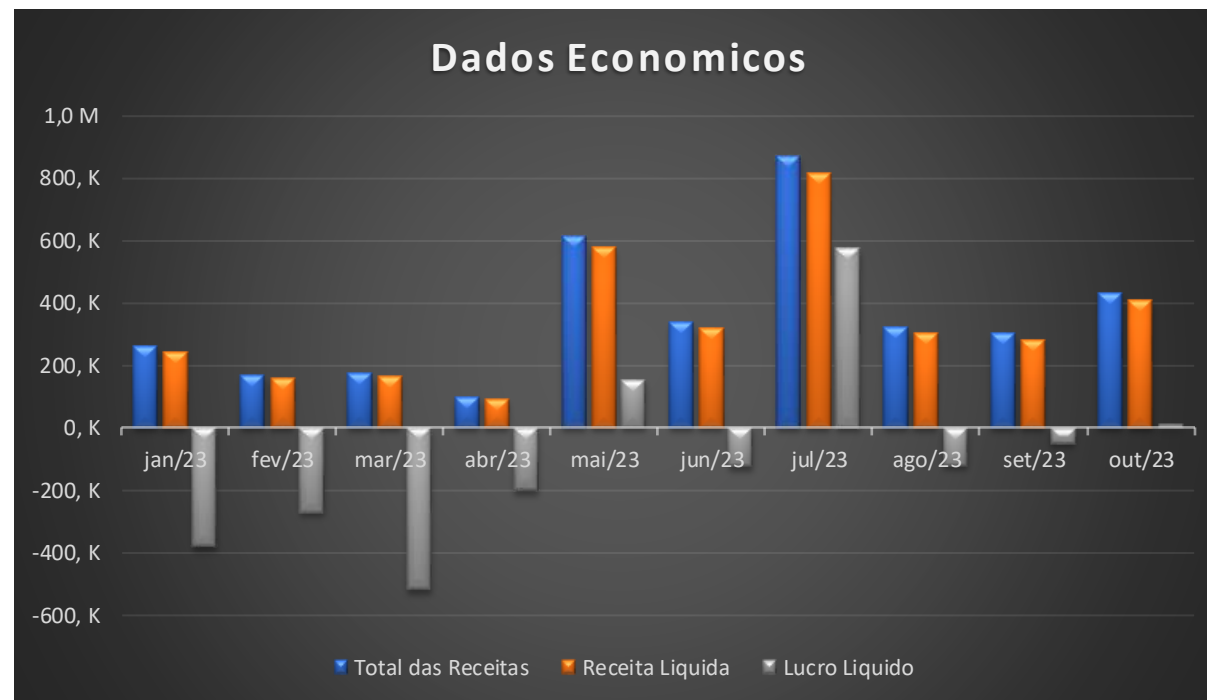

3.2. DO QUADRO ECONÔMICO DA EMPRESA

3.2.4 Da composição do passivo

O endividamento da empresa de curto prazo e longo prazo vem se mantendo em relativa estabilidade, com pequenas variações durante o período analisado, sendo observado maior relevância em relação aos valores à título de empréstimos e financiamentos.

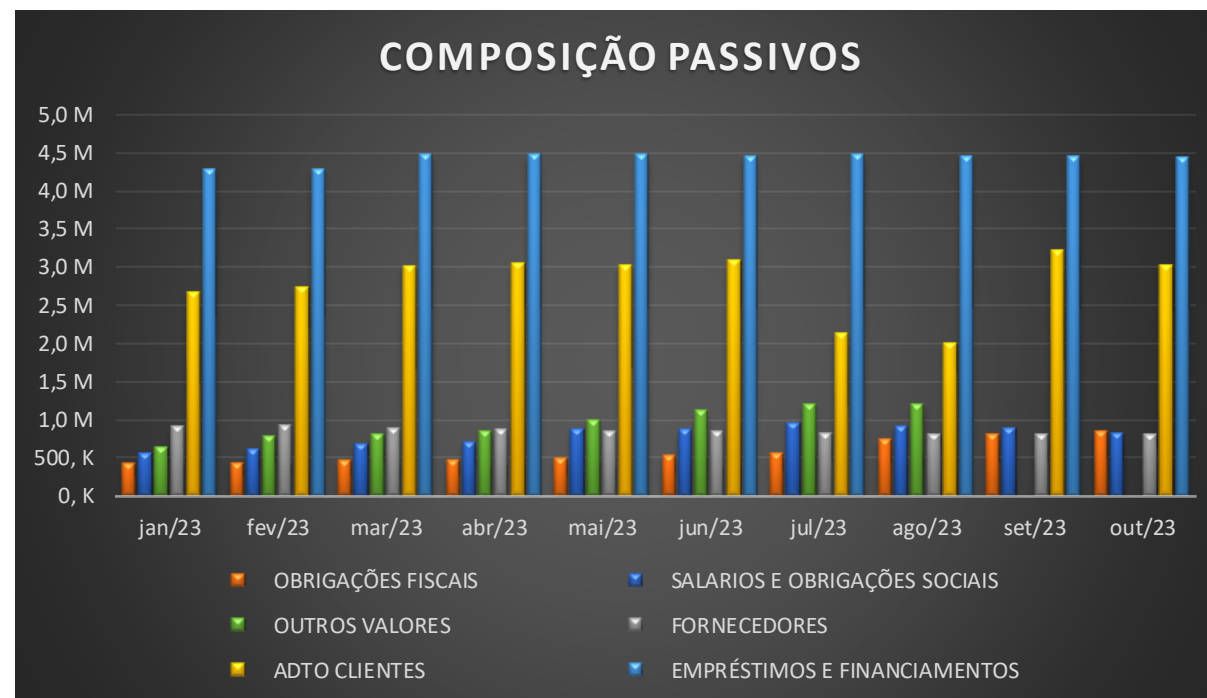

3.3. CREDORES SUBMETIDOS AO PROCESSO DE RECUPERAÇÃO JUDICIAL

A empresa possui cerca de 70 credores vinculados a sua recuperação por dívidas anteriores a propositura da RJ, que perfazem um total aproximado de R\$ 2.091.368,21 de passivo, assim distribuídos:

Descrição	Nº Credores	Valor total	% representação
Classe I Trabalhistas	1	R\$ 5.146,74	0,25%
Classe II Garantia Real	1	R\$ 400.004,62	19%
Classe III Quirografários	68	R\$ 1.687.596,35	81%
Classe IV Pequenas Empresas e ME	0	R\$ -	0,00%
Total	70	R\$ 2.091.368,21	100,00%



3.3. CREDORES SUBMETIDOS AO PROCESSO DE RECUPERAÇÃO JUDICIAL

Como se verifica pelo gráfico abaixo, o passivo vinculado a RJ é composto por credores trabalhistas, com garantia real e credores quirografários.

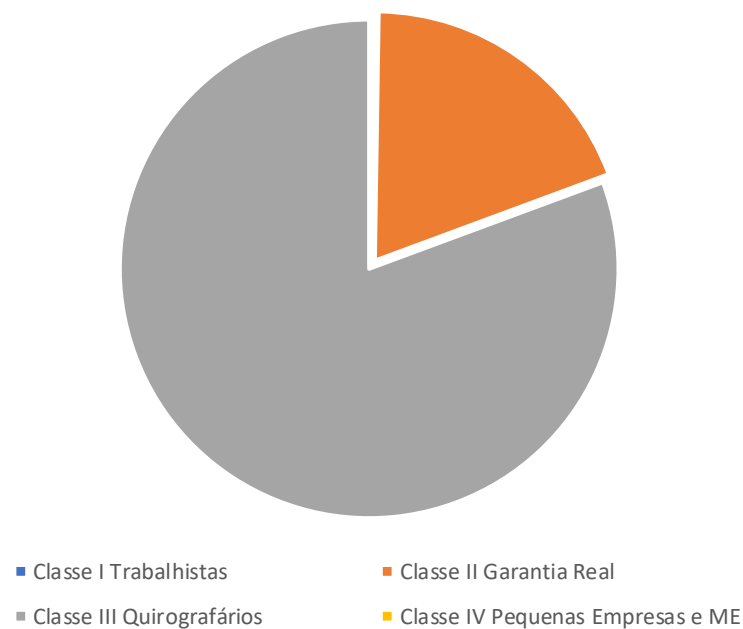

3.4. DÍVIDAS FISCAIS

A empresa indica no relatório mensal a seguinte descrição dos tributos devidos, nos seguintes termos:

Descrição Tributo	Saldo Devedor em 30/09/2023	Débito de imposto no mês	Pagamentos efetuados no mês	Saldo Devedor em 31/10/2023
FEDERAL	1.185.213,57	53.328,54	1.667,29	1.236.874,82
Imposto de Renda Retido na Fonte	121.253,02	7.855,18		129.108,20
PIS a Recolher	26.023,86	2.809,35		28.833,21
COFINS a Recolher	120.110,11	12.966,25		133.076,36
IRPJ a Recolher	56.627,34			56.627,34
CSSL a Recolher	43.478,68			43.478,68
INSS retido a Recolher				-
Funrural a Recolher				-
INSS a Recolher	374.897,17	21.239,92		396.137,09
FGTS a Recolher	95.213,14	8.457,84	1.667,29	102.003,69
Parcelamento Receita Federal a Recolher	84.836,36			84.836,36
Parcelamento INSS a Recolher	262.773,89			262.773,89
				-
ESTADUAL	3.176,84			3.176,84
ICMS a Recolher	3.176,84		236,19	2.940,65
Parcelamento ICMS a Recolher				-
				-
MUNICIPAL	79.940,60			79.940,60
ISSQN a Recolher	79.940,60	8.644,16		88.584,76
TOTAL GERAL	1.268.331,01	53.328,54	1.667,29	1.319.992,26



4. ANÁLISE E RESULTADOS ECONÔMICOS

4.1. Dados Balancetes Mensais Ativos e Passivos

Os valores dos ativos e passivos da empresa não sofreram alterações relevantes no período analisado e seguem alinhados, conforme demonstrados no gráfico.

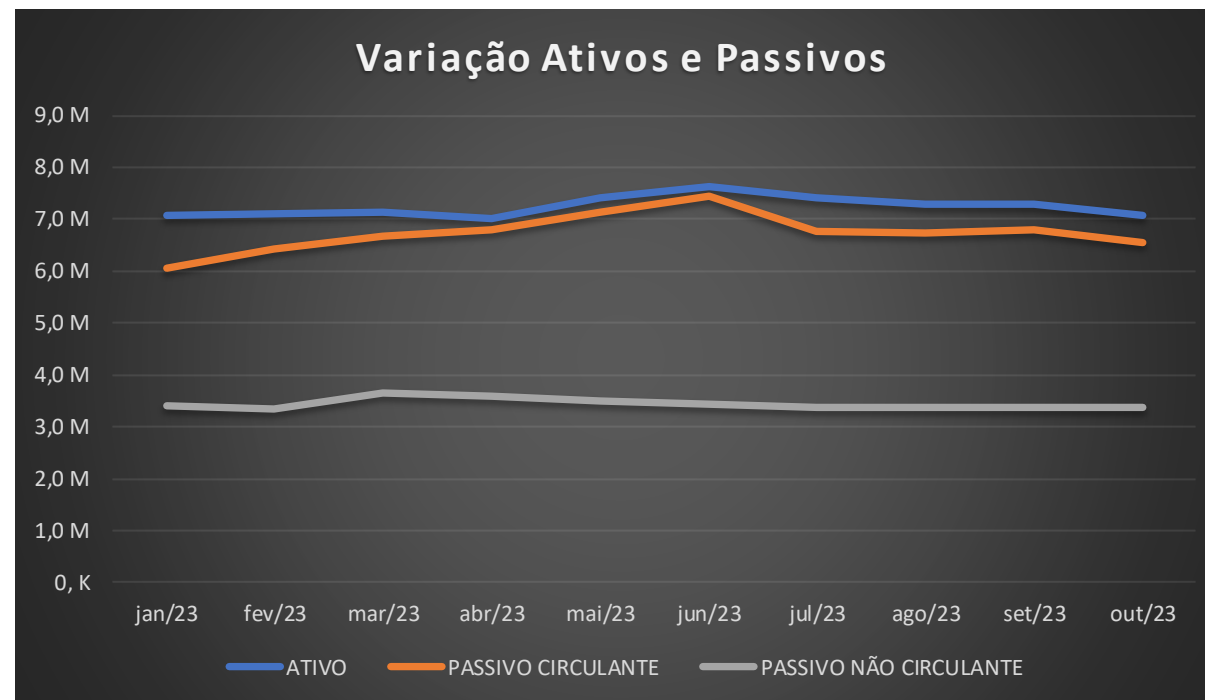

4. ANÁLISE E RESULTADOS ECONÔMICOS

4.2. Índices de liquidez

INDICATIVOS DE LIQUIDEZ

Em subitens tal indicativo foi analisado em 4 etapas, quais sejam:

- Liquidez Corrente: tem por objetivo analisar as condições de pagamento das dívidas no curto prazo.
- Liquidez Seca: tem por objetivo analisar as condições de pagamento das dívidas no curto prazo, mas exclui o item estoques no qual estão muitas vezes valorizados eis que não aplicado índices de depreciação e outros fatores econômicos; e,
- Liquidez Geral: Analisa as condições de pagamento das dívidas no longo prazo.



4. ANÁLISE E RESULTADOS ECONÔMICOS

4.2. Índices de liquidez

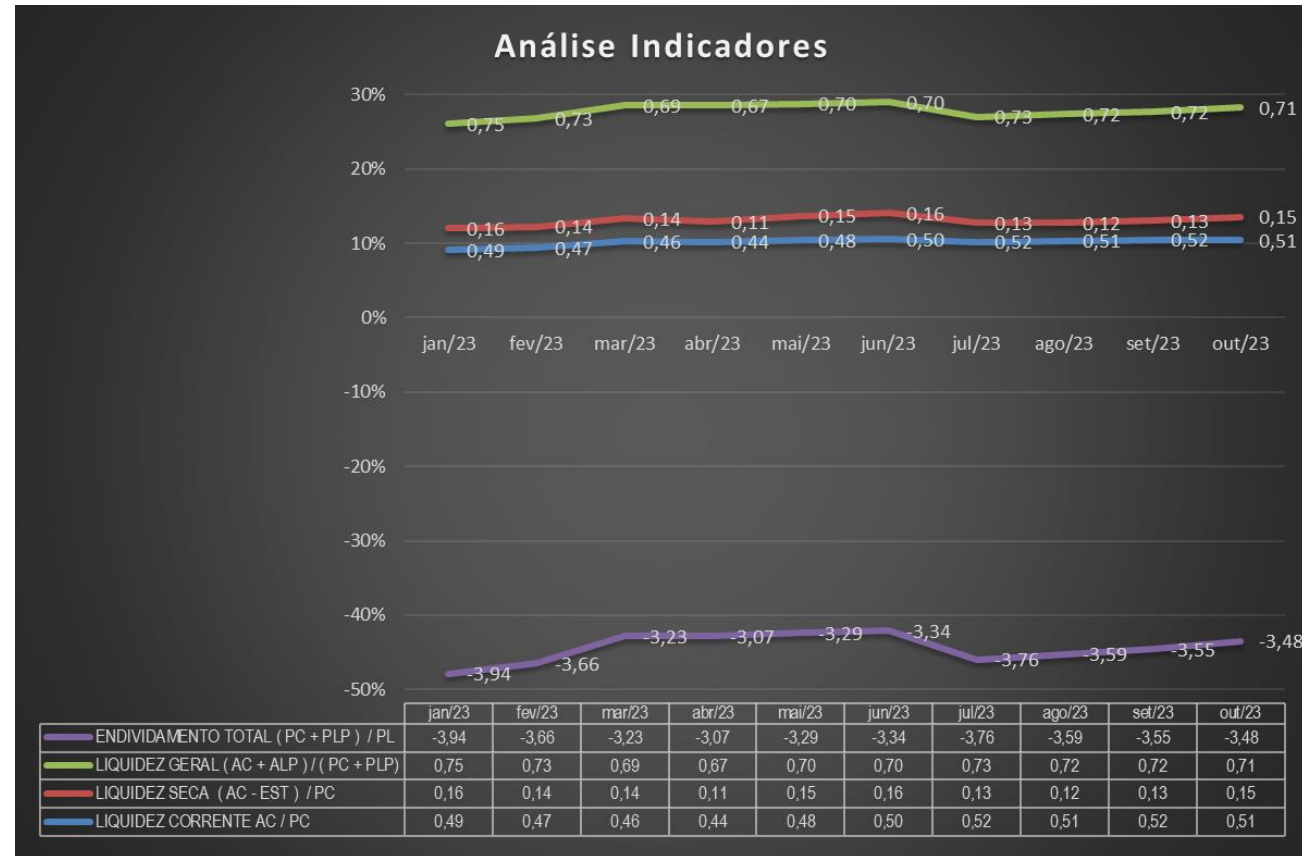

4. ANÁLISE E RESULTADOS ECONÔMICOS

4.3. Análise Da Receita

Observa-se no gráfico apresentado que a receita da empresa teve leve aumento no período de outubro de 2023, em comparação ao período anterior.

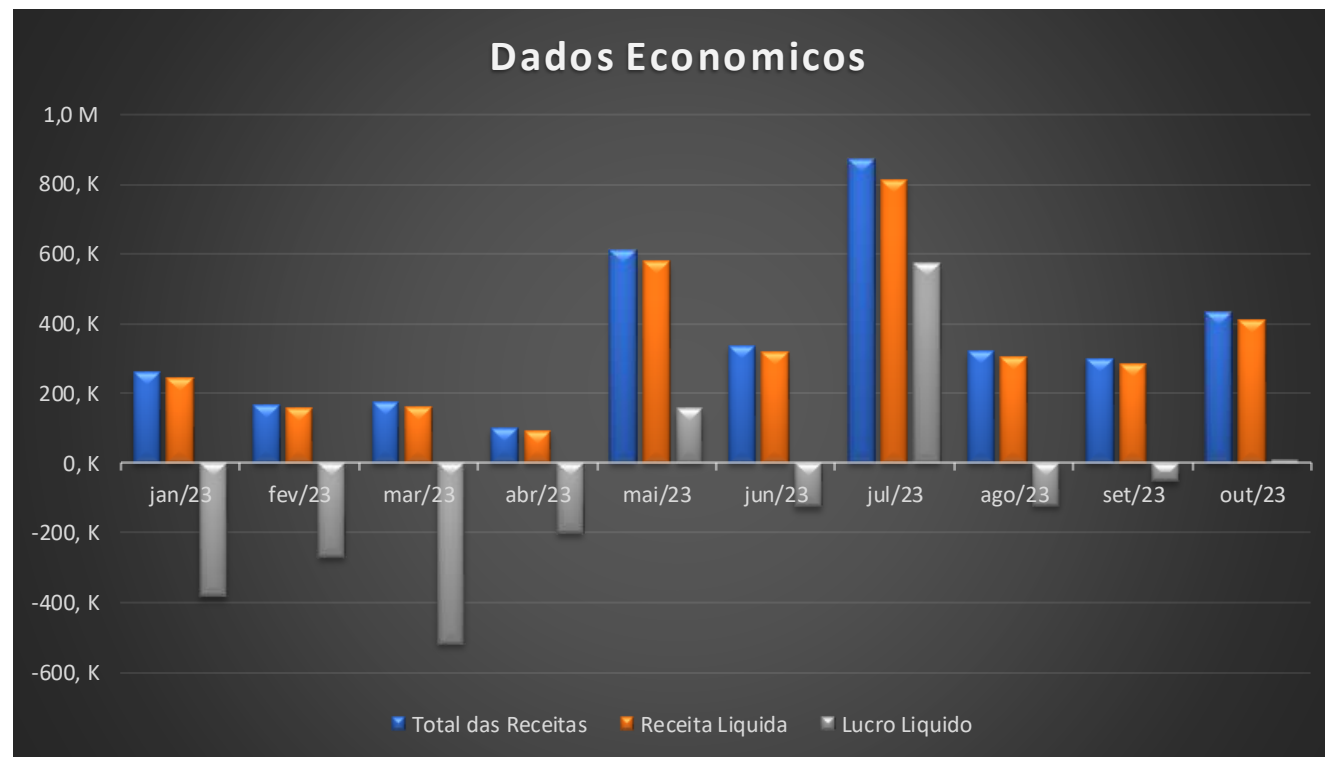

4. ANÁLISE E RESULTADOS ECONÔMICOS

4.4. Análise Das Despesas

Observa-se no gráfico apresentado que houve redução nas despesas comerciais e financeiras da empresa.

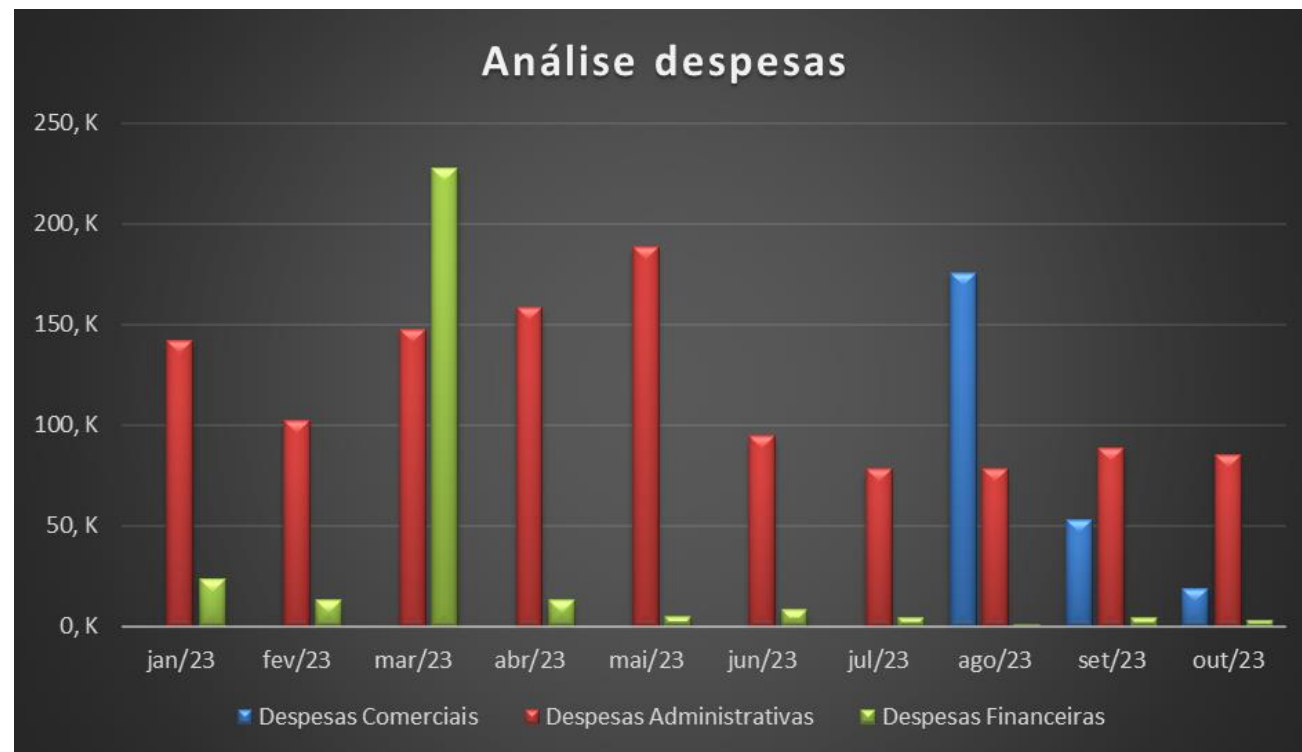

4. ANÁLISE E RESULTADOS ECONÔMICOS

4.5. Análise Dos Lucros

Observa-se no gráfico apresentado que houve uma variação positiva nos lucros da empresa no período de outubro de 2023.



4. ANÁLISE E RESULTADOS ECONÔMICOS

4.6. Análise Do Patrimônio Líquido

Observa-se no gráfico apresentado que não houve variação significativa no Patrimônio Líquido da empresa no período analisado.

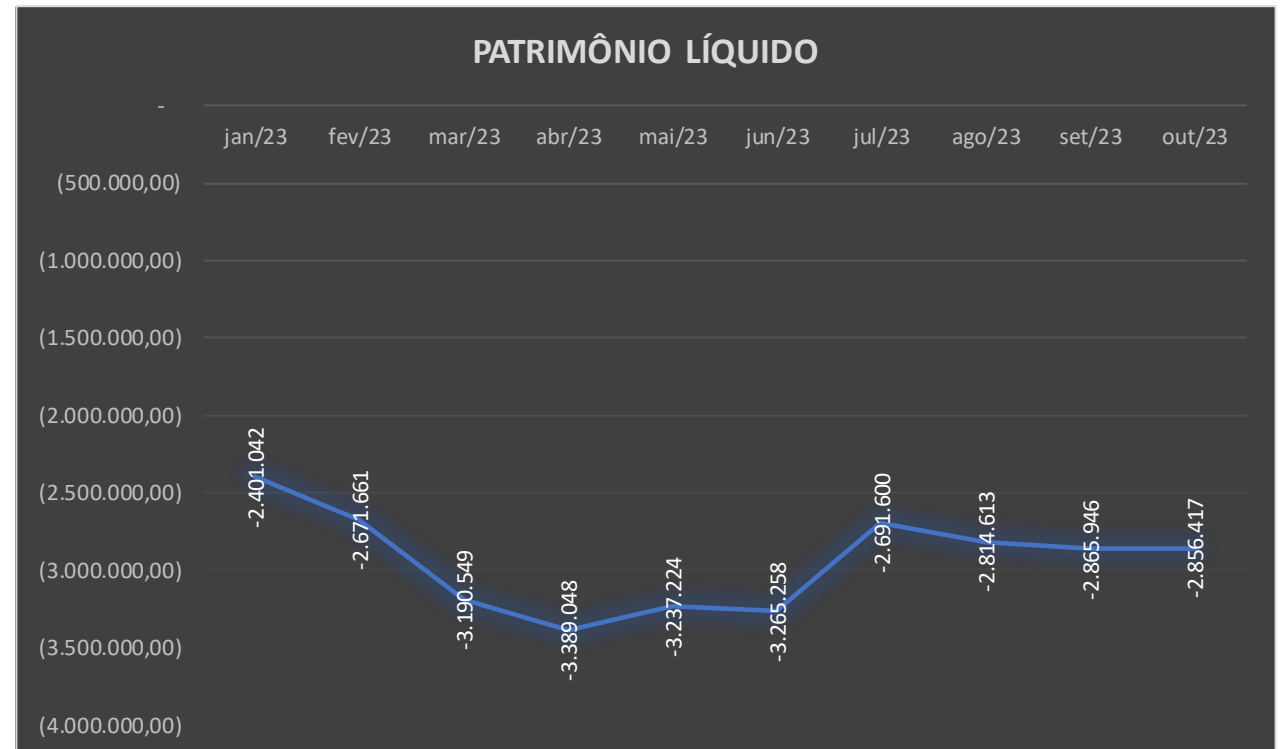

5. CONCLUSÕES

Após a análise das informações e documentos disponibilizadas pela recuperanda, e da contabilidade apresentada, é possível afirmar que a empresa está em operação, restando em evidência que a empresa está enfrentando situação de crise econômico-financeira, documentada também nos balanços e demonstrativos de resultado.



ANEXO I – Visita Técnica e Reuniões Virtuais

A administração judicial informa que realizou reunião virtual com os representantes da empresa para fins de verificação da atual situação operacional da recuperanda no dia 14/11/2023. Ademais, seguem registros fotográficos da visitação na sede da empresa em 15/05/23, nos termos do art. 22, II, “a” e “c” da Lei 11.101/05:

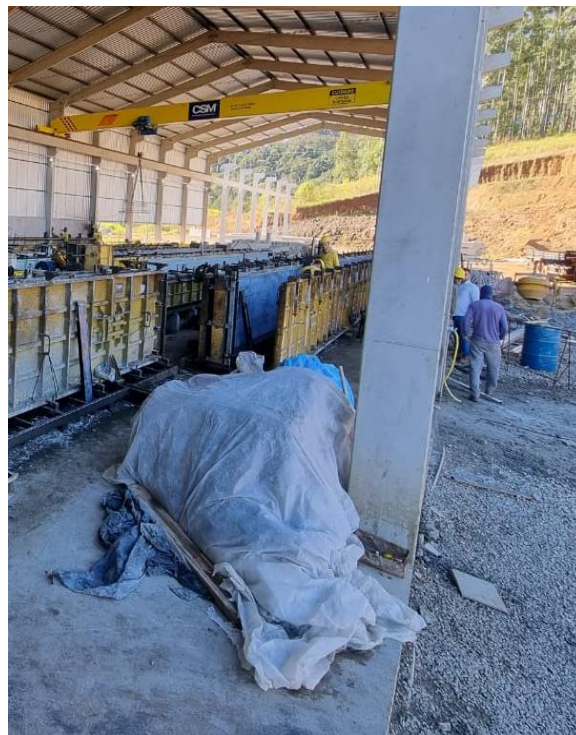



Estevez Guarda

Administração Judicial

PORTO ALEGRE - RS
Av. Carlos Gomes, 700 - 614
Boa Vista - CEP 90480-000

R. Bocaiúva, 2125 - 1º e 2º andar,
Centro, Florianópolis - SC

R. Gen. Mário Tourinho, 1746,
1601 - Seminário, Curitiba - PR

Av. Pres. Juscelino Kubitschek,
1327, Itaim Bibi, São Paulo - SP

Central de Atendimento
(51) 3331-1111

E-mail: modelatto@estevezguarda.com.br



www.estevezguarda.com.br